

**T.C.
NİĞDE ÖMER HALİSDEMİR
ÜNİVERSİTESİ**

HARCAMA BİRİMİ ADI

**2019 Yılı
Birim Faaliyet Raporu**

[OCAK 2020]

İçindekiler

BİRİM YÖNETİCİSİNİN SUNUŞU

I- GENEL BİLGİLER

- A- Misyon ve Vizyon
- B- Yetki, Görev ve Sorumluluklar
- C- Birime İlişkin Bilgiler
 - 1- Fiziksel Yapı
 - 2- Örgüt Yapısı
 - 3- Bilgi ve Teknolojik Kaynaklar
 - 4- İnsan Kaynakları
 - 5- Sunulan Hizmetler
 - 6- Yönetim ve İç Kontrol Sistemi
- D- Diğer Hususlar

II- AMAÇ ve HEDEFLER

- A- Birimin Amaç ve Hedefleri
- B- Temel Politikalar ve Öncelikler
- C- Diğer Hususlar

III- FAALİYETLERE İLİŞKİN BİLGİ VE DEĞERLENDİRMELER

- A- Mali Bilgiler
 - 1- Bütçe Uygulama Sonuçları
 - 2- Temel Mali Tablolara İlişkin Açıklamalar
 - 3- Mali Denetim Sonuçları
 - 4- Diğer Hususlar
- B- Performans Bilgileri
 - 1- Faaliyet ve Proje Bilgileri
 - 2- Performans Sonuçları Tablosu
 - 3- Performans Sonuçlarının Değerlendirilmesi
 - 4- Performans Bilgi Sisteminin Değerlendirilmesi
 - 5- Diğer Hususlar

IV- KURUMSAL KABİLİYET VE KAPASİTENİN DEĞERLENDİRİLMESİ

- A- Üstünlükler
- B- Zayıflıklar
- C- Değerlendirme

V- ÖNERİ VE TEDBİRLER

EK-1: HARCAMA YETKİLİSİNİN İÇ KONTROL GÜVENCE BEYANI

Birim Yöneticisinin Sunuşu

İktisadi ve İdari Bilimler Fakültesi Selçuk Üniversitesi'ne bağılı olarak 27/06/1987 tarihli Resmi Gazete'de yayınlanan 19500 sayılı Kanuna dayalı olarak YÖK Yürütme Kurulu Başkanlığı'nın 26/06/1988 tarih ve 20914 sayılı yazıları gereğince kurulmuştur. İktisadi ve İdari Bilimler Fakültesi ilk yılında 1 Yardımcı Doçent, 1 Doçent ve 1 Yabancı Dil Okutmanı kadrosu ile eğitim-öğretime başlamıştır. İlk yıllarda eğitim-öğretim faaliyetleri diğere üniversitelerden (Selçuk ve Gazi Üniversitesi) gelen öğretim üyelerinin katkıları ile gerçekleştirilmiştir. Kuruluşundan 30/07/1992 tarihine kadar Selçuk Üniversitesi bünyesinde eğitim-öğretim faaliyetlerini sürdüren İ.İ.B.F. 11/06/1992 tarih ve 21281 sayılı Resmi Gazete'de yayınlanarak yürürlüğe giren 3837 sayılı Kanun ile kurulan Niğde Ömer Halisdemir Üniversitesi'ne bağlanmıştır. Başlangıçta sadece İşletme Bölümü'ne öğrenci kabul eden İktisadi ve İdari Bilimler Fakültesi, bugün İktisat, Kamu Yönetimi, Siyaset Bilimi ve Uluslararası İlişkiler, Maliye, Bankacılık ve Finans ile Uluslararası Ticaret ve Lojistik Yönetimi Bölümlerine de öğrenci kabul etmektedir.

İktisadi ve İdari Bilimler Fakültesi kadrosunda 2019 yılı itibariyle 15 Profesör, 20 Doçent, 26 Dr. Öğr. Üyesi, 1 Öğretim Görevlisi ve 21 Araştırma Görevlisi bulunması önemli bir gelişme olarak görülmektedir.

Prof. Dr. Haluk BENGÜ
Dekan V.

I- GENEL BİLGİLER

(Kamu İdarelerince Hazırlanacak Faaliyet Raporları Hakkında Yönetmeliğin 18 inci maddesinin (a) bendi uyarınca bu bölümde, idarenin misyon ve vizyonuna, teşkilat yapısına ve mevzuatına ilişkin bilgilere, sunulan hizmetlere, insan kaynakları ve fiziki kaynakları ile ilgili bilgilere, iç ve dış denetim raporlarında yer alan tespit ve değerlendirmelere kısaca yer verilir.)

A- Misyon ve Vizyon

(Birimler bu başlık altında, stratejik planlarında belirlemiş oldukları misyon ve vizyonlarına yer verirler.)

Misyon

Niğde Ömer Halisdemir Üniversitesi İktisadi ve İdari Bilimler Fakültesi, evrensel değerler ışığında dünyadaki ekonomik, sosyal ve siyasal gelişmeleri algılayabilecek, sorumluluk üstlenebilen, sorunlara etkin çözümler üretebilen, girişimci, iletişime açık ve çevresel duyarlılığa sahip üstün nitelikli bireyler yetiştirmeyi ve araştırma eğitim ve hizmet alanındaki bilgi ve becerilerini nitelikli yayınlarla toplum yararına sunmayı kendisine görev edinir.

Vizyon

Alanında yetkin öğrenciler yetiştiren, Türkiye'nin sosyo-kültürel ve ekonomik gelişimine katkı sağlayan öncü bir fakülte olmak.

B- Yetki, Görev ve Sorumluluklar

1- Birimin Kuruluşu

İktisadi ve İdari Bilimler Fakültesi Selçuk Üniversitesi'ne bağlı olarak 27/06/1987 tarihli Resmi Gazete' de yayınlanan 19500 sayılı Kanuna dayalı olarak YÖK Yürütme Kurulu Başkanlığı'nın 26/06/1988 tarih ve 20914 sayılı yazıları gereğince kurulmuştur.

2- Birimin Yetki, Görev ve Sorumlulukları

Yetki	Yükseköğretimle ilgili amaç, hedef, yasal ve idari ilkeleri belirleyerek, Yükseköğretim kurumlarının ve üst kuruluşlarının; teşkilatlanma, işleyiş, görev yetki ve sorumluluklarını yerine getirme.
Görev	Akademik personel, idari personel ve öğrenciler ile ilgili esasları ve ilişkileri düzenleyerek eğitim öğretim hizmetlerini yürütmek, araştıran, sorgulayan, ülke sorunlarına çözüm üretebilen, Türkiye'nin bölünmez bütünlüğüne ve Atatürk ilke ve devrimlerine sahip çıkabilen bireyler yetiştirmek, bilimsel araştırma ve buluşlarla birlikte bilimsel yayınlar üretebilmektir.
Sorumluluklar	Ülke ve yörede gerek duyulan yüksek öğrenim alanında yetişmiş insan gücünün karşılanması. Anayasa ve diğer Kanunlar çerçevesinde öğrencilerine temel bilgileri kazandırma yönünde çalışmak, topluma yararlı olan görüş, düşünce, bilimsel yenilik ve buluşları geliştirip paylaşmaktır.

C- Birime İlişkin Bilgiler

İktisadi ve İdari Bilimler Fakültesi 129 çalışma odası, 4 toplantı salonu, 1 konferans salonu, 2 kantin, 7 amfi, 42 sınıf, 3 bilgisayar laboratuvarı, 19 idari ve 83 akademik personel, 3581 öğrenci ile eğitim-öğretim hizmeti vermektedir.

DEKAN VEKİLİ:

Prof. Dr. Haluk BENGÜ (31.01.2018-Devam Ediyor)

DEKAN YARDIMCILARI:

Doç. Dr. Ali Eren ALPER (05.02.2018-18.11.2019)

Doç. Dr. Fındık Özlem APER (18.11.2018-Devam Ediyor)

Doç. Dr. Okyay UÇAN (18.11.2018-Devam Ediyor)

FAKÜLTE SEKRETERİ:

Fakülte Sekreter V. Nurgül KOÇ BAĞIŞLIYAN (14.12.2017-30.07.2019)

Fakülte Sekreter V. Muhittin OCAK (30.07.2019-Devam Ediyor)

FAKÜLTE KURULU:

Prof. Dr. Haluk BENGÜ	Başkan
Prof. Dr. Esen GÜRBÜZ	Üye
Prof. Dr. M. Başaran ÖZTÜRK	Üye
Prof. Dr. Murat AKIN	Üye
Prof. Dr. Murat AKIN	Bölüm Başkanı V.
Prof. Dr. Fatih YÜCEL	Bölüm Başkanı V.
Prof. Dr. Selim KILIÇ	Bölüm Başkanı V. (29.01.2017-05.12.2019)
Dr. Öğr. Üyesi Hava TAHTALIOĞLU	Bölüm Başkanı V.
Doç. Dr. M. Serkan TAFLIOĞLU	Bölüm Başkanı V.
Dr. Öğr. Üyesi Hünkar GÜLER	Bölüm Başkanı V.
Doç. Dr. Emin Hüseyin ÇETENAK	Bölüm Başkanı V.
Dr. Öğr. Üyesi Buket ÖZOĞLU	Bölüm Başkanı V.
Doç. Dr. H. Işın DİZDARLAR	Üye
Doç. Dr. Fatih ÇETİN	Üye (23.09.2016-02.08.2019)
Doç. Dr. Okyay UÇAN	Üye
Doç. Dr. Arzum BÜYÜKKEKLİK	Üye (25.03.2016-25.03.2019)
Dr. Öğr. Üyesi Çiğdem ŞAHİN	Üye
Fakülte Sekreter V. Muhittin OCAK	Raportör

YÖNETİM KURULU:

Prof. Dr. Haluk BENGÜ	Başkan
Prof. Dr. Selim KILIÇ	Üye
Prof. Dr. Haluk BENGÜ	Üye
Prof. Dr. Murat AKIN	Üye
Doç.Dr. M. Serkan TAFLIOĞLU	Üye
Doç.Dr. Emin Hüseyin ÇETENAK	Üye
Dr. Öğr. Üyesi Fındık Özlem ALPER	Üye
Fakülte Sekreter V. Muhittin OCAK	Raportör

BÖLÜM BAŞKANLARI:

İktisat Bölüm Başkan V.	: Prof. Dr. Fatih YÜCEL
İşletme Bölüm Başkan V	: Prof. Dr. Murat AKIN
Kamu Yönetimi Bölüm Başkan V. (05.12.2019)	: Prof. Dr. Selim KILIÇ (29.01.2017-
Kamu Yönetimi Bölüm Başkan V.	: Dr. Öğr. Üyesi Hava TAHTALIOĞLU
Siyaset Bilimi ve Uluslararası İlişkiler Bölüm Başkan V.	: Doç. Dr. M. Serkan TAFLIOĞLU
Maliye Bölüm Başkan V.	: Dr. Öğr. Üyesi Hünkar GÜLER
Uluslararası Ticaret ve Lojistik Yönetimi Bölüm Başkan V.	: Dr. Öğr. Üyesi Buket ÖZOĞLU
Bankacılık ve Finans Bölüm Başkan V.	: Doç. Dr. Emin Hüseyin ÇETENAK

1- Fiziksel Yapı

(Birimim kullanımında olan hizmet binası, kapalı ve açık alan metrekare büyüklükleri, taşıt aracı vb. varlıklara ilişkin faaliyet dönemi bilgilerine yer verilir. Bir önceki yıla göre değişiklik söz konusu ise meydana gelen değişikliğin sebebi belirtilir.

Burada sadece birime ait alanlar belirtilecektir. Aynı binada birden fazla harcama biriminin bulunması durumunda bu husus belirtilerek, blok sayısı yerine birime tahsis edilmiş olan oda sayısı yazılacaktır.)

Birimim konumu (bulunduğu yerleşke, bina), mülkiyet durumu, kaç bağımsız bölümden oluştuğu ile ilgili bilgiler

İktisadi ve İdari Bilimler Fakültesi; Merkez Yerleşkesinde toplam 15.357.99 m² kapalı alana sahip üç blokta 4 katlı bir binada bağımsız odada hizmet vermiştir.

Açık ve Kapalı Alanlar

Birim Adı	Kapalı Alan(m ²)	Açık Alan(m ²)
İktisadi ve İdari Bilimler Fakültesi	15.357.99	10.142.01

1.1- Eğitim Alanları

(Birime ait amfi, sınıf, bilgisayar laboratuvarları ve diğer eğitim alanlarına yer verilecektir.)

Eğitim Alanları	Sayısı (Adet)	Kapalı Alanı (m ²)	Kapasitesi (Kişi)
Amfi	7	1954	1474
Sınıf	42	3636,61	2911
Bilgisayar Laboratuvarı	3	2102,02	168
.....			
TOPLAM	52	7692,63	4553

1.1.1- Sosyal Alanlar

(Birimin kapalı alanları içerisinde öğrenci ve personele hizmet veren yemekhane, kantin ve kafeterya, misafirhane, spor tesisi, toplantı ve konferans salonu vb. sayısı, kullanım alanı ve kapasitesi gibi bilgilere yer verilecektir.)

1.2.1- Kantin ve Kafeteryalar

	Sayısı (Adet)	Kapalı Alanı (m ²)	Kapasitesi (Kişi)
Kantin	2	384	350
Kafeterya	-	-	-
.....			
TOPLAM	2	384	350

1.2.1.1.Sinema Salonları

Salon	Adet	Alan (M ²)	Kapasite (Kişi)
Sinema Salonu	-	-	-

1.2.2- Yemekhaneler

	Sayısı (Adet)	Kapalı Alanı (m ²)	Kapasitesi (Kişi)
Öğrenci Yemekhanesi	-	-	-
Personel Yemekhanesi	-	-	-
TOPLAM	-	-	-

1.2.3- Misafirhaneler

	Sayısı (Adet)	Kapalı Alanı (m ²)	Kapasitesi (Kişi)		
			K	E	Toplam
Misafirhane	-	-	-	-	-

1.2.4- Öğrenci Yurtları

	Oda Sayısı (Adet)	Kapalı Alanı (m ²)	Kapasitesi (Kişi)		
			K	E	Toplam
Öğrenci Yurdu	-	-	-	-	-

1.2.5- Spor Tesisleri

	Sayısı (Adet)	Alanı (m ²)	AÇIKLAMALAR
Kapalı Spor Tesisi	-	-	-
Açık Spor Tesisi	-	-	-
.....			

1.2.6- Toplantı - Konferans Salonları

	Sayısı (Adet)	Kapalı Alanı (m ²)	Kapasitesi (Kişi)
Toplantı Salonu	4	188,41	60
Konferans Salonu	1	75,50	76
.....			

1.3- Hizmet Alanları

1.3.1- Akademik Personel Hizmet Alanları

Hizmet Alanı	Sayısı (Adet)	Kapalı Alanı (m ²)	Kullanan Sayısı (Kişi)
Çalışma Odası	115	2357,93	83

1.3.2- İdari Personel Hizmet Alanları

Hizmet Alanı	Sayısı (Adet)	Kapalı Alanı (m ²)	Kullanan Sayısı (Kişi)
Servis	-	-	-
Çalışma Odası	14	371,57	19
TOPLAM	14	371,57	19

1.4- Ambar, Arşiv ve Atölye Alanları

Türü	Sayısı (Adet)	Alanı (m²)
Ambar	3	218,7
Arşiv	6	173,95
Atölye	-	-

1.5- Taşıtlar

Taşıtın Cinsi	Göreve Tahsis Edilmiş, Kuruma Ait Taşıtlar	Göreve Tahsis Edilmiş, Hizmet Alımı Yoluyla Edinilmiş Taşıtlar	Toplam
-	-	-	-
-	-	-	-
TOPLAM	-	-	-

2- Örgüt Yapısı

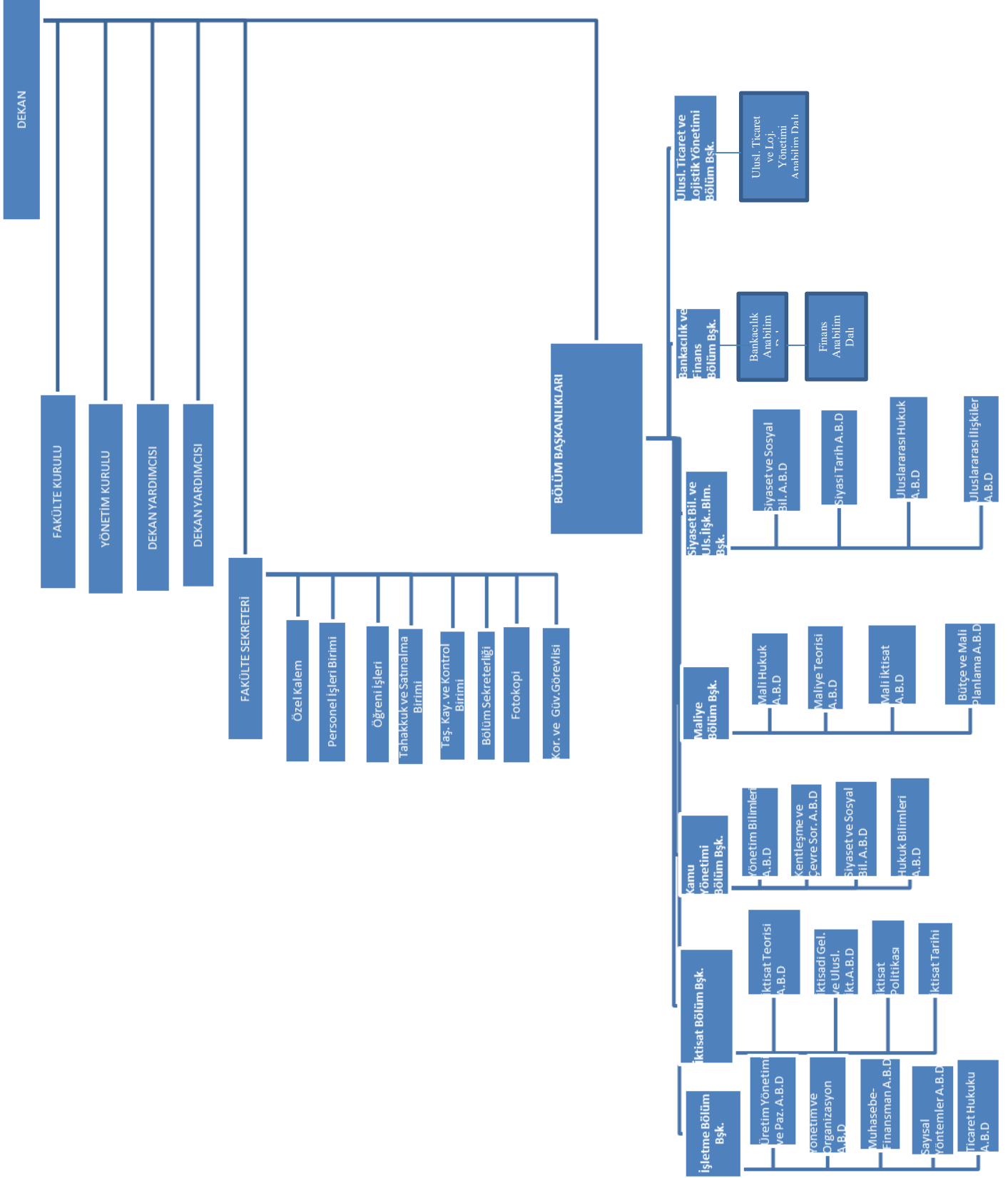

3- Bilgi ve Teknolojik Kaynaklar

(Bu başlık altında, birimin bilişim sistemlerine, teknolojik alet, donanım ve yazılımlarına, kütüphane kaynaklarına yer verilir.)

3.1- Yazılımlar

(Birim tarafından kullanılan lisanslı yazılımlara yer verilecektir.)

(Birim hizmetlerinde kullanılan bilgisayarlara yer verilecektir.)

3.2- Bilgisayarlar

Cinsi	Sayısı (Adet)
Masaüstü Bilgisayar	224
Taşınabilir Bilgisayar	62
.....	
TOPLAM	286

3.3- Kütüphane Kaynakları

(Birim kitaplıklarında bulunan materyallere ait bilgilere yer verilecektir.)

Türü	Sayısı (Adet)
Kitap	-
Basılı Periyodik Yayın	-
Elektronik Yayın	-

3.4- Diğer Bilgi ve Teknolojik Kaynaklar

(Birim hizmetlerinde kullanılan diğer bilgi ve teknolojik kaynaklara yer verilecektir.)

Cinsi	Adet
Projeksiyon	57
Slayt Makinesi	-
Tepegöz	-
Episkop	-
Baskı Makinesi	1
Fotokopi Makinesi	4
Faks	1
Fotoğraf Makinesi	1
Kamera	66
Televizyon	12
Yazıcı	103
Tarayıcı	9
Mikroskop	-

4- İnsan Kaynakları

(Bu başlık altında, biriminin faaliyet dönemi sonunda **-31 Aralık 2019 tarihi itibarıyla-** mevcut insan kaynakları, istihdam şekli, hizmet sınıfları, kadro unvanları vb. bilgilerine yer verilir.)

Birimin Toplam Personel Sayısı

KADROLU			SÖZLEŞMELİ		Geçici İşçi (Öz Gelir İşçisi)	TOPLAM
Akademik Personel	657 4/A (Memur)	657 4/D (Sürekli İşçi)	657 4/B (Sözleşmeli Personel)	657 4/C (Geçici Personel)		
83	18	8	1	-	-	110

4.1- Akademik Personel

Unvan	Kadroların Doluluk Oranına Göre			Kadroların İstihdam Şekline Göre	
	Dolu	Boş	Toplam	Tam Zamanlı	Yarı Zamanlı
Profesör	-	-	-	-	-
Doçent	-	-	-	-	-
Dr.Öğr.Gör.	-	-	-	-	-
Öğretim Görevlisi	-	-	-	-	-
Okutman	-	-	-	-	-
Çevirici	-	-	-	-	-
Eğitim-Öğretim Planlamacısı	-	-	-	-	-
Araştırma Görevlisi	-	-	-	-	-
Uzman	-	-	-	-	-
.....	-	-	-	-	-
TOPLAM	-	-	-	-	-

4.1.1- Akademik Personel Atamaları

	Profesör	Doçent	Dr.Öğr.Gör.	Öğretim Görevlisi	Okutman	Araştırma Görevlisi	Uzman	TOPLAM
Açıktan	-	-	-	-	-	1	-	1
Naklen	1	5	1	-	-	1	-	8
TOPLAM	1	5	1	-	-	2	-	9

4.1.2- Akademik Personel Unvan Değişiklikleri

Eski Unvanı	Yeni Unvanı	Sayı (Kişi)
Doç. Dr.	Prof. Dr.	1
Dr. Öğr. Üyesi	Doç. Dr.	12

4.1.3- Üniversitemizden Ayrılan Akademik Personel

	Profesör	Doçent	Dr.Öğr.Gör.	Öğretim Görevlisi	Okutman	Araştırma Görevlisi	Uzman	TOPLAM
Nakil	-	1	2	-	-	-	-	-
İstifa	-	-	-	-	-	-	-	-
Emekli	-	1	-	-	-	-	-	-
İlişik Kesme	-	-	-	-	-	2	-	-
Vefat	-	-	-	-	-	-	-	-
Diğer	1	-	-	-	-	2	-	-
TOPLAM	1	2	2	-	-	4	-	9

4.1.4- Yabancı Uyruklu Akademik Personel

Unvan	Geldiği Ülke	Çalıştığı Bölüm
Profesör	-	-
Doçent	-	-
Dr.Öğr.Gör.	-	-
Öğretim Görevlisi	-	-
Okutman	-	-
Çevirici	-	-
Eğitim-Öğretim Planlamacısı	-	-
Araştırma Görevlisi	-	-
Uzman	-	-

4.1.5- Diğer Üniversitelerde Görevlendirilen Akademik Personel

Unvan	Bağlı Olduğu Bölüm	Görevlendirildiği Üniversite
Profesör		
Doçent	Kamu Yönetimi Bölümü	Selçuk Üniversitesi
Dr. Öğr. Üyesi		
Öğretim Görevlisi		
Okutman		
Çevirici		
Eğitim-Öğretim Planlamacısı		
Araştırma Görevlisi	Siyaset Bilimi ve Uluslararası İlişkiler Bölümü	Orta Doğu Teknik Üniversitesi
Uzman		

4.1.6- Başka Üniversitelerden Üniversitemizde Görevlendirilen Akademik Personel

Unvan	Çalıştığı Bölüm	Geldiği Üniversite
Profesör	-	-
Doçent	-	-
Dr.Öğr.Gör.	-	-
Öğretim Görevlisi	-	-
Okutman	-	-
Çevirici	-	-
Eğitim-Öğretim Planlamacısı	-	-
Araştırma Görevlisi	-	-
Uzman	-	-

4.1.7- Sözleşmeli Akademik Personel

UNVAN	Sayı (Kişi)
Profesör	-
Doçent	-
Dr.Öğr.Gör.	-
Öğretim Görevlisi	-
Uzman	-
Okutman	-
Sanatçı Öğretim Elemanı	-
Sahne Uygulaticısı	-
...	-
TOPLAM	-

4.1.8- Akademik Personelin Hizmet Süreleri İtibarıyla Dağılımı

	1-3 Yıl	4-6 Yıl	7-10 Yıl	11-15 Yıl	16-20 Yıl	21 - Üzeri
Kişi Sayısı	16	6	7	21	10	23
Yüzde	19,27	7,22	8,43	25,30	12,04	27,71

4.1.9- Akademik Personelin Yaş İtibarıyla Dağılımı

	21-25 Yaş	26-30 Yaş	31-35 Yaş	36-40 Yaş	41-50 Yaş	51 - Üzeri
Kişi Sayısı	1	13	13	20	28	8
Yüzde	1,20	15,66	15,66	24,09	33,73	9,63

4.1.10- Üniversiteler Arasında Yapılan İkili Anlaşmalar

Ülke	Üniversite	Anlaşmanın İçeriği
-	-	-

4.2.- İdari Personel

(Birim idari personel kadro dağılımına, dolu ve boş sayılarına vb. yer verilecektir.)

4.2.1- İdari Personel Sayısı

KADROLARIN DOLULUK ORANINA GÖRE			
Kadro Sınıflandırması	Dolu	Boş	TOPLAM
Genel İdari Hizmetler Sınıfı	-	-	-
Sağlık Hizmetleri Sınıfı	-	-	-
Teknik Hizmetler Sınıfı	-	-	-
Eğitim ve Öğretim Hizmetleri Sınıfı	-	-	-
Avukatlık Hizmetleri Sınıfı	-	-	-
Din Hizmetleri Sınıfı	-	-	-
Yardımcı Hizmetler Sınıfı	-	-	-
.....	-	-	-
TOPLAM	-	-	-

4.2.2- İdari Personel Atamaları

	GİHS	SHS	THS	EÖHS	AV.HS	DHS	YHS	TOPLAM
Açıktan	-	-	-	-	-	-	-	-
Naklen	-	-	-	-	-	-	-	-
TOPLAM	-	-	-	-	-	-	-	-

4.2.3- İdari Personel Unvan Değişiklikleri

Eski Unvanı	Yeni Unvanı	Sayı (Kişi)
Memur	Bilgisayar İşletmeni	2
-	-	-
-	-	-
TOPLAM		2

4.2.4- Üniversitemizden Ayrılan İdari Personel

	GİHS	SHS	THS	EÖHS	AV.HZ	DHS	YHS	TOPLAM
Nakil	1	-	-	-	-	-	-	1
İstifa	-	-	-	-	-	-	-	-
Emekli	-	-	-	-	-	-	-	-
İlişik Kesme	-	-	-	-	-	-	-	-
Vefat	-	-	-	-	-	-	-	-
Diğer	-	-	-	-	-	-	-	-
TOPLAM	1	-	-	-	-	-	-	1

4.2.5- İdari Personelin Eğitim Durumu

	İlköğretim	Lise	Ön Lisans	Lisans	Yüksek Lisans ve Doktora	TOPLAM
Kişi Sayısı	-	5	3	9	2	19
Yüzde	-	26,31	15,78	47,36	10,52	99,97

4.2.6- İdari Personelin Hizmet Süreleri

	1-3 Yıl	4-6 Yıl	7-10 Yıl	11-15 Yıl	16-20 Yıl	21 - Üzeri	TOPLAM
Kişi Sayısı	1	1	7	2	2	6	19
Yüzde	5,26	5,26	36,84	10,52	10,52	31,57	99,97

4.2.7- İdari Personelin Yaş İtibarıyla Dağılımı

	21-25 Yaş	26-30 Yaş	31-35 Yaş	36-40 Yaş	41-50 Yaş	51-Üzeri	TOPLAM
Kişi Sayısı	1	2	5	1	7	3	19
Yüzde	5,26	10,52	26,31	5,26	36,84	15,78	99,97

4.3- Sözleşmeli Personel

(Bu bölüm, 657 sayılı Devlet Memurları Kanunu'nun 4/B maddesine giren personel için fiili durum dikkate alınarak doldurulacaktır.)

4.3.1- Sözleşmeli Personel Sayısı

UNVAN	Çalıştığı Birim	Sayı (Kişi)
İdari Destek Görevlisi	İİBF	1
TOPLAM		1

4.3.2- Sözleşmeli Personelin Hizmet Süreleri

	1-3 Yıl	4-6 Yıl	7-10 Yıl	11-15 Yıl	16-20 Yıl	21 - Üzeri
Kişi Sayısı	-	-	-	-	-	1
Yüzde	-	-	-	-	-	

4.3.3- Sözleşmeli Personelin Yaş İtibarıyla Dağılımı

	21-25 Yaş	26-30 Yaş	31-35 Yaş	36-40 Yaş	41-50 Yaş	51 - Üzeri
Kişi Sayısı	-	-	-	-	1	-
Yüzde	-	-	-	-		-

5- Sunulan Hizmetler

(Bu başlık altında, birim tarafından sunulan hizmetlere, hizmet için uygulanan plan ve projelere yer verilir.)

5.1- Eğitim-Öğretim Hizmetleri

Birimin eğitim-öğretim politikası

Fakültemizin eğitim öğretim politikası, alanında kişisel ve mesleki olarak iyi yetişmiş, doğaya saygılı, mesleki etik kurallarını içselleştiren, disiplinler arası işbirliği sağlayabilen, güncel bilgiyle donanmış mezunlar yetiştirmektir.

Birimde eğitim-öğretim kalitesinin geliştirilmesine yönelik alınan tedbirler

- *Paydaş görüşleri alınarak eğitim öğretim planlarının ve ders notlarının güncellenmesi
- *Teknik geziler, seminerler ve bilgilendirme toplantıları düzenlemek ve bunlara katılımın sağlanması
- *Eğitim-öğretim kalitesini artırmaya yönelik akreditasyon çalışmalarının başlatılması
- *Dersliklerdeki/Amfilerdeki araç ve gereçlerin temini ve onarımı,
- *Yeni amfilerin yapılması
- *Akademik kadronun güçlendirilmesi çalışmaları
- *Akademik personel ofis sayısının artırılması

5.1.1- 2018-2019 Eğitim-Öğretim Yılında Mezun Olan Öğrenci Sayısı

Birimin Adı	I. Öğretim	II. Öğretim	TOPLAM
İİBF	536	331	867

5.1.2- 2019 Toplam Öğrenci Sayısı

Birimin Adı	I. Öğretim			II. Öğretim			Toplam		GENEL TOPLAM
	K	E	Toplam	K	E	Toplam	K	E	
İİBF	1,264	1,130	2394	526	661	1187	1790	1791	3581
....									

5.1.3- Yabancı Dil Hazırlık Sınıfı Öğrenci Sayısı ve Oranı

Birimin Adı	Toplam Öğrenci Sayısı	I. Öğretim			II. Öğretim			TOPLAM		Birim İçindeki Payı (%)
		K	E	Toplam	K	E	Toplam	K	E	
İİBF	28	14	14	28	-	-	-	-	-	6,5

5.1.4- Öğrenci Kontenjanları ve Doluluk Oranı

Birimin Adı	ÖSS Kontenjanı	Kayıt Olan	Doluluk Oranı (%)	Boş Kalan
İİBF	430	409	95	21
....				

5.1.5- Yüksek Lisans ve Doktora Programları Öğrenci Sayıları

Birimin Adı	Programı	Yüksek Lisans		Doktora	TOPLAM
		Tezli	Tezsiz		
İİBF	İşletme	101	6	59	166
	Kamu Yönetimi	53	-	-	53
	İktisat	78	-	11	89
	Uluslararası Ticaret Ve Lojistik Yönetimi	27	-	-	27
	Bankacılık ve Finans	39	-	-	39
	Maliye	33	-	-	33
	Siyaset Bilimi ve Uluslararası İlişkiler	33	-	-	33
TOPLAM		364	6	70	440

5.1.6- Yabancı Uyruklu Öğrenciler

Yabancı Uyruklu Öğrencilerin Sayısı ve Bölümleri				
Birimin Adı	Bölümü	K	E	TOPLAM
İİBF	BANKACILIK VE FİNANS	2	8	10
İİBF	İKTİSAT	5	28	33
İİBF	İŞLETME	3	14	17
İİBF	KAMU YÖNETİMİ	1	15	16
İİBF	MALİYE	2	4	6
İİBF	SİYASET BİLİMİ VE ULUSLARARASI İLİŞKİLER	5	17	22
İİBF	ULUSLARARASI TİCARET VE LOJİSTİK YÖNETİMİ	4	8	12
TOPLAM		22	104	126

5.1.7- Öğrenci Değişim Programları ile Giden Öğrenci Sayısı

Birimin Adı	Gittiği Ülke	Giden Öğrenci Sayısı
İİBF	Polonya	13
İİBF	Romanya	2
İİBF	İspanya	1
İİBF	Kazakistan	1
İİBF	Türkiye	8

5.1.8- Öğrenci Değişim Programları ile Gelen Öğrenci Sayısı

Birimin Adı	Geldiği Ülke	Gelen Öğrenci Sayısı
İİBF	Kırgızistan	2

5.1.9. 2018-2019 Eğitim-Öğretim Yılında Verilen Diploma ve Diploma Eki Sayıları

2018-2019 Eğitim-Öğretim Yılı Güz -Bahar Yarıyılı/Yaz Okulu/ Bütünleme Ve Tek Ders Sınavı/Staj Sonu Basılan Diploma Sayısı					
Fakülte/Yüksekokul/Meslek Yüksekokulu	Güz Yarıyıl Mezun Sayısı	Bahar Yarıyılı Mezun Sayısı	Bütünleme ve Tek Ders Sınavları ve Staj Sonrası Mezunları	Toplam	Diploma Ekleri
<i>Fakülteler</i>	30	837	378	867	867
<i>Yüksekokullar</i>	-	-	-	-	-
<i>Meslek Yüksekokulları</i>	-	-	-	-	-
<i>Enstitüler</i>	-	-	-	-	-
Toplam	30	837	378	867	867

5.1.10.2018-2019 Eğitim-Öğretim Yılında Yatay ve Dikey Geçiş Yaparak Gelen-Giden Öğrenci Sayısı

	Dikey Geçiş Gelen	Yatay Geçiş Giden	Yatay Geçiş Gelen
<i>Fakülteler</i>	38	43	23
<i>Yüksekokullar</i>	-	-	-
<i>Meslek Yüksekokulları</i>	-	-	-
.....	-	-	-
TOPLAM	38	43	23

5.2- İdari Hizmetler

Fakültemizde görev yapmakta olan Akademik ve İdari Personelin mali ve diğer özlük hakları ile ilgili işlemleri zamanında gerçekleştirilmiştir.

Öğrencilerimizin ders kayıtları ve diğer işlemleri zamanında ve eksiksiz olarak yapılmıştır. Akademik, idari personel ve öğrencilerin her türlü taleplerine zamanında cevap verilmektedir.

5.3- Diğer Hizmetler

Fakültemizde öğrencilerimize yönelik internet bağlantılı çalışma salonu bulunmakta olup; dileyen öğrencilerimizin buradan araştırma, ödev vb. çalışmalarına olanak sağlanmıştır.

Öğrencilerin part-time çalıştıkları ve belirli saatlerde açık bulunan Borsa İstanbul Uygulama Laboratuvarı bulunmakta ve öğrencilerin kullanımına açıktır.

6- Yönetim ve İç Kontrol Sistemi

Fakültemizin ilgili harcama kalemlerinden yapılacak olan ödemeler öncelikle Ömer Halisdemir Üniversitesi Strateji Geliştirme Daire Başkanlığının kontrolünden geçtikten sonra yapılmaktadır.

D- Diğer Hususlar

(Bu başlık altında, yukarıdaki başlıklarda yer almayan ancak birimin açıklanmasını gerekli gördüğü diğer konulara özet olarak yer verilir.)

Öğrenci Kulüpleri

	Topluluk Sayısı (Adet)	Öğrenci Sayısı (Kişi)	Topluluk Alanı (m2)
Öğrenci Kulüpleri Toplulukları		-	
<u>BANKACILIK VE FİNANS KULÜBÜ</u>	1	465	64,397
<u>GİRİŞİMCİLİK KULÜBÜ</u>	1	440	
<u>ULUSLARARASI TİCARET VE LOJİSTİK KULÜBÜ</u>	1	158	66,042
<u>ULUSLARARASI İLİŞKİLER KULÜBÜ</u>	1	442	
<u>ÜNİVERSİTE ARAŞTIRMA VE KÜLTÜR KULÜBÜ</u>	1	327	64,397
<u>OMBUDSMANLIK</u>	1	84	
<u>GENÇ LİDERLER KULÜBÜ</u>	1	1056	66,042
<u>FARKINDALIK KULÜBÜ</u>	1	33	

B- Temel Politikalar ve Öncelikler

(Bu başlık altında, birimin ana faaliyetlerine ilişkin temel politikalarına ve bu politikalardan hangilerine öncelik verildiğine yer verilir.

Ayrıca kalkınma planlarında ve yıllık programlarda birimi ilgilendiren politika ve öncelikler de bu bölümde yer alacaktır.

- ✓ Şeffaflık
- ✓ Çevreye Duyarlılık
- ✓ Katılımcılık
- ✓ İletişime Açıklık
- ✓ Özgüven
- ✓ Yenilikçilik Hukukun Üstünlüğü
- ✓ Kaliteye önem verme
- ✓ Meslek Etiği
- ✓ Atatürk İlkelerine Bağlılık
- ✓ Hesap Verebilirlik
- ✓ Liyakat Esası
- ✓ Eleştirel Bakış Açısı
- ✓ Esneklik

C- Diğer Hususlar

(Bu başlık altında, yukarıdaki başlıklarda yer almayan ancak birimin açıklanmasını gerekli gördüğü diğer konulara yer verilir.)

Öğrencilerin teorik olarak edindiği bilgileri uygulamada görmeleri amacıyla kamu kurum ve kuruluşları ile özel sektör işletmelerine teknik geziler düzenlenmektedir.

İdari ve akademik faaliyetlerin yürütülmesinde standardizasyon ve kolaylık sağlamak amacıyla fakülte bünyesinde komisyonlar oluşturulmaktadır.

Eğitim-öğretim yılı başında fakülteye yeni başlayan öğrencilere yönelik bölümler oryantasyon faaliyetlerini yürütmektedir.

Fakültemizin tanıtımının daha etkili yapılması, öğrencilerin bilgilendirilmesi ve akademik personele daha iyi bilgi sunmak amacı ile fakültemiz internet sayfamız ve fakülte binasında bulunan duyuru ekranları sürekli güncellenmektedir.

III- FAALİYETLERE İLİŞKİN BİLGİ VE DEĞERLENDİRMELER

(Kamu İdarelerince Hazırlanacak Faaliyet Raporları Hakkında Yönetmeliğin 18 inci maddesinin (c) bendi uyarınca bu bölümde, mali bilgiler ile performans bilgilerine detaylı olarak yer verilir.)

A- Mali Bilgiler

(Kamu İdarelerince Hazırlanacak Faaliyet Raporları Hakkında Yönetmeliğin 18 inci maddesinin (c) bendinin (1) inci fıkrası uyarınca bu başlık altında,
Kullanılan kaynaklara,
Bütçe hedef ve gerçekleştirmeleri ile meydana gelen sapmaların nedenlerine,
Varlık ve yükümlülükler ile yardım yapılan birlik, kurum ve kuruluşların faaliyetlerine ilişkin bilgilere,
Temel mali tablolara ve bu tablolara ilişkin açıklamalara yer verilir.

Ayrıca iç ve dış mali denetim sonuçları hakkındaki özet bilgiler de bu başlık altında yer alır.

1- Bütçe Uygulama Sonuçları

(Bütçe hedef ve gerçekleştirmeleri ile meydana gelen sapmaların nedenlerine yer verilecektir.)

Fakültemizin harcama kalemlerine ayrılan bütçe ödeneklerine uyulmuştur.

1.1- Bütçe Giderleri

(Bu başlık altında, birimin faaliyet yılı bütçe giderlerine yer verilecektir.)

Ekonomik Sınıflandırmaya Göre Bütçe Giderlerinin Gelişimi

GİDER TÜRÜ	Bütçe Başlangıç Ödeneği (TL)	Yılsonu Ödeneği (TL)	Harcama (TL)
01. Personel Giderleri	10.154.100.00	10.429.728.00	10.392.749.17
02. Sosyal Güvenlik Kurumlarına Devlet Primi Giderleri	1.377.800.00	1.406.207.00	1.406.205.19
03. Mal ve Hizmet Alım Giderleri	21.500.00	45.629.00	27.389.53
05. Cari Transferler	-	-	-
06. Sermaye Giderleri	-	-	-
GENEL TOPLAM	11.553.400.00	11.881.564.00	11.826.343.89

Bütçe Hedef ve Gerçekleşmeleri ile Meydana Gelen Sapmaların Nedenleri

1.2- Bütçe Gelirleri

(Gelir tahsilâtı yapan birimler gelirlerine ilişkin gerçekleştirmelere bu başlık altında yer vermelidir. Diğer taraftan Üniversitemiz gelirleri Strateji Geliştirme Daire Başkanlığı tarafından toplandığından bu bölüm anılan Başkanlıkça doldurulacaktır.)

GELİR TÜRÜ	Bütçe Tahmini (TL)	Gerçekleşme Toplamı (TL)	Gerçekleşme Oranı (%)
BÜTÇE GELİRLERİ TOPLAMI			

Bütçe Hedef ve Gerçekleşmeleri ile Meydana Gelen Sapmaların Nedenleri

2- Temel Mali Tablolara İlişkin Açıklamalar

(Birim bilanço, faaliyet sonuçları tablosu, bütçe uygulama sonuçları tablosu, nakit akım tablosu ve gerekli görülen diğer tablolara bu başlık altında yer verir ve tabloların önemli kalemlerine ilişkin değişimler ile bunlara ilişkin analiz, açıklama ve yorumlara yer verir.)

3- Mali Denetim Sonuçları

(Yapıldı ise birim iç ve dış mali denetim raporlarında yapılan tespit ve değerlendirmeler ile bunlara karşı alınan veya alınacak önlemler ve yapılacak işlemlere bu başlık altında yer verilir.)

4- Diğer Hususlar

(Bu başlık altında, yukarıdaki başlıklarda yer almayan ancak birimin mali durumu hakkında gerekli görülen diğer konulara yer verilir.)

B- Performans Bilgileri

(Kamu İdarelerince Hazırlanacak Faaliyet Raporları Hakkında Yönetmeliğin 18 inci maddesinin (c) bendinin (2) nci fıkrası uyarınca bu başlık altında, idarenin stratejik plan ve performans programı uyarınca yürütülen faaliyet ve projelerine, performans programında yer alan performans hedef ve göstergelerinin gerçekleşme durumu ile meydana gelen sapmaların nedenlerine, diğer performans bilgilerine ve bunlara ilişkin değerlendirmelere yer verilir.

Üniversitemizin 2019 Yılı Performans Programı'nda sorumluluk yüklenmiş harcama birimleri bu başlık altında, performans programında sorumlu oldukları performans hedefi uyarınca yürüttükleri faaliyet ve projelerine, performans hedef ve göstergelerinin gerçekleşme durumu ile meydana gelen sapmaların nedenlerine, diğer performans bilgilerine ve bunlara ilişkin değerlendirmelere yer verirler.

Üniversitemizin 2019 Yılı Performans Programı'nda sorumluluk yüklenmemiş harcama birimleri ise bu başlık altında, sadece birimlerinin stratejik planı uyarınca yürütülen faaliyet ve projelerine ilişkin bilgilere yer verirler.

1- Faaliyet ve Proje Bilgileri

(Bu başlık altında, faaliyet yılı içerisinde yürütülen faaliyet ve projeler ile bunların sonuçlarına ilişkin detaylı açıklamalara yer verilir.)

1.1- Faaliyet Bilgileri

(Bu başlık altında, birim tarafından gerçekleştirilen bilimsel, sosyal ve kültürel faaliyetlere yer verilir.)

1.1.1- Bilimsel Faaliyetler

Faaliyet Türü	Faaliyet Konusu	Faaliyetin Gerçekleştiği Tarih
Çalıştay	7. Lojistik ve Eğitim Standartları Çalıştayı	07-08 Eylül 2019
	Türkiye’de mülteciler ve toplumsal kabul- Mersin	12-13 Ekim 2019 Mersin
Kongre	8. Ulusal Lojistik ve Tedarik Zinciri Kongresi	25-27 Nisan 2019
	FSECON 2019	25-26 Nisan 2019
	Ceza Yaptırımlarının Genel ve Özel Önleme Fonksiyonu Bakımından Uzlaştırma Kurumunun Değerlendirilmesi”, İKSAD 3. Uluslararası Sosyal Bilimler Kongresi,	8-10 Mart 2019 Adana
	Güncel Yargıtay Kararları Işığında İş Kazalarında Cezai Sorumluluğun Kusur Boyutu, I. Uluslararası X. Ulusal İşçi Sağlığı ve İş Güvenliği Kongresi	23-26 Ekim 2019, Adana
	Uluslararası Sosyal Bilimler Öğrenci Kongresi	7-9 Kasım 2019
	6.Uluslararası Muhasebe ve Finans Araştırmaları Kongresi	23-25 Ekim 2019
Sempozyum	Uluslararası Çevre, Teknoloji ve Yönetim Kongresi	27-29 Haziran 2019
	İnsan Hakları Hukuku Sisteminde Devletlerin İnsan Haklarına Saygı Yükümlülüğü	26.04.2019
	Yargı Etiği Konusunda Türkiye’deki Güncel Gelişmeler	02.10.2019
Panel	Türk Dünyasında Uluslararası İlişkiler: Türkiye-Kazakistan-Azerbaycan	25.10.2019
Seminer	A comparision of Turkey origin seculer and religious immigrant organizations upon their ways of political participation in Germany	16.05.2019 Polonya
	Niğtaş A,Ş, / Nüsem İşbirliği İşletme Eğitimi Semineri	2 Kasım
Açık Oturum	-	-
...		

1.1.2- Sosyal ve Kültürel Faaliyetler

Faaliyet Türü	Faaliyet Konusu	Faaliyetin Gerçekleştiği Tarih
Söyleşi	-	-
Tiyatro	-	-
Konser	-	-
Sergi	-	-
Gezi	Türkiye Cumhuriyeti Cumhurbaşkanlığı İnsan Kaynakları Ofisi himayelerinde İç Anadolu Kariyer Fuarı	25-26 Nisan 2019
Kutlama	-	-
...		

1.1.3- Sportif Faaliyetler

Yapılan Faaliyet	Faaliyetin Gerçekleştiği Tarih
-	-
-	-

1.2- Yayınlar ve Ödüller

1.2.1- İndekslere Giren Hakemli Dergilerde Yapılan Yayınlar

Yayının Türü	Sayısı
Uluslararası Makale	71
Ulusal Makale	43
Ulusal Bildiri	20
Uluslararası Bildiri	94
Atıf Sayısı	1717
KİTAP	43
Kitap Editörlüğü	1
Kitap Bölümü	22
Editörlük	2

1.2.2- Bilimsel Ödüller

Akademik Personelin Yapmış Olduğu Çalışmalarda Almış Oldukları Başarı Ödülleri

Ödül Sahibi	Aldığı Ödül	Ödülü Veren Kurum
-	-	-
-	-	-
.....		

1.3- Üniversiteler ile Yapılan İkili Anlaşmalar

Bölüm	Ülke	Üniversite	Anlaşmanın İçeriği
-	-	-	-
-	-	-	-

1.4- Proje Bilgileri

1.5.1- Bilimsel Araştırma Projeleri

PROJELER	Önceki Yıdan Devreden Proje	Yıl İçinde Eklenen Proje	TOPLAM PROJE	Yıl İçinde Tamamlanan Proje	Genel Toplam
DPT					
TÜBİTAK					
KOP.					
A.B.					
BAP	3	2	3	2	10
Kamu Kurumu ile		2	2		4
TOPLAM	3	4	5	2	14

1.5.2- Yatırım Projeleri

(2019 yılında başlayan, devam eden, biten projeler hakkında ayrıntılı bilgi verilecektir.)

Proje Adı	AÇIKLAMA
Sezgisel Karar Verme Yanılgıları ve Firma Değeri Üzerine Etkisi	Proje Nisan 2019'da bitirilmiştir. Projenin adı "Birleşme ve Satın Almalarda Yönetici Aşırı Güveninin Firma Değeri Üzerindeki Etkisi" olarak değiştirilmiştir. Proje Yürütücüsü Yardımcı Araştırmacı Dr. Reyhan CAN'dır.

2- Performans Sonuçları Tablosu

(Birim, performans programında yer alan performans tablosuna gerçekleşme bilgilerini de ekleyerek yer verecektir.)

3- Performans Sonuçlarının Değerlendirilmesi

(Üniversitemiz 2019 Yılı Performans Programı'nda sorumluluk yüklenmiş harcama birimleri, performans programında yer alan performans gösterge ve hedeflerinin gerçekleşme durumuna, meydana gelen sapmalara ve bunun nedenlerine yer verecektir.)

4- Performans Bilgi Sisteminin Değerlendirilmesi

(Performans göstergelerine ilişkin değerlendirmeler, veri toplanması, işlenmesi ve kalitesine ilişkin değerlendirmeler, veri elde edilmeyen durumlar ve nedenleri ile performans bilgi sisteminin geliştirilmesine yönelik birim tarafından yürütülen çalışmalara yer verilir.)

5- Diğer Hususlar

(Bu başlık altında, yukarıdaki başlıkta yer almayan fakat birimin performansı açısından gerekli görülen konular özet olarak belirtilir.)

Davalar

Açılan Dava Sayısı	Kurum Lehine Sonuçlanan Dava Sayısı	Kurum Aleyhine Sonuçlanan Dava Sayısı	Devam Eden Dava Sayısı

Döner Sermaye İşletmesi 2019 yılı gelirleri.

BİRİMİN ADI	GELİRİ (TL)	KATKI ORANI (%)
Mühendislik Fakültesi		
Fen Edebiyat Fakültesi		
Sürekli Eğitim Merkezi		
.....		
TOPLAM		

Döner Sermaye İşletmesi 2019 yılı giderleri.

ÖDENEK KALEMLERİ	GİDERLER	GİDERLERİN ORANLARI (%)
Personel Giderleri		
Yolluklar		
Hizmet Alımları		
Tüketim Malzemeleri Alımları		
Demirbaş Alımları		
Diğer Giderler		
TOPLAM		

IV- KURUMSAL KABİLİYETVE KAPASİTENİN DEĞERLENDİRİLMESİ

(Kamu İdarelerince Hazırlanacak Faaliyet Raporları Hakkında Yönetmeliğin 18 inci maddesinin (ç) bendi uyarınca bu bölümde, orta ve uzun vadeli hedeflere ulaşılabilmesi sürecinde teşkilat yapısı, organizasyon yeteneği, teknolojik kapasite gibi unsurlar açısından içsel bir durum değerlendirmesi yapılarak birimin üstün ve zayıf yanlarına yer verilir.)

A- Üstünlükler

(Stratejik Planda belirlenmiş olan GZFT analizinde tespit edilen güçlü yönler ve fırsatlar belirtilip, güçlü yönler ve fırsatlar ile ilgili olarak faaliyet yılı içerisinde kaydedilen ilerlemelere ve alınan önlemlere yer verilir.)

- ✓ Öğretim elemanı sayısının her geçen yıl artması.
- ✓ Öğretim elemanlarının unvanında yükselme sürecinin hızlı olması.
- ✓ Deneyimli, genç ve dinamik bir akademik kadronun bulunması.
- ✓ Gelişen bilimsel ve akademik çeşitlilik.
- ✓ Öğretim elemanlarının ulusal ve uluslararası yayın sayısının yüksek olması.
- ✓ Akademik atama ve yükseltmelerde objektif kriterlerin uygulanması.
- ✓ Dersi bizzat dersin hocalarının yürütmesi, araştırma görevlisi personelinin ders dışında öğrencilere yardımcı olmaları.
- ✓ Öğrencilerin dersin hocasına ve yardımcı öğretim elemanlarına kolayca ulaşabilmeleri.
- ✓ Öğrencilerin isteklerini her kademedeki yöneticilere rahatlıkla iletebilmeleri ve bununla beraber sistemlerinden rektör ve dekana mesaj atabilmeleri.
- ✓ Fakülte bölümlerinde lisansüstü (yüksek lisans ve doktora) programların bulunması.
- ✓ Fakülte bölümlerimizde yan dal ve çift anadal olanaklarının bulunması.
- ✓ Elektronik veri tabanlarına erişim sayesinde dünya literatürünün izlenebilmesi.
- ✓ Bilgisayar laboratuvarları ve projeksiyonlu sınıflarda derslerin işlenebilmesi.
- ✓ Fakülte bünyesinde faaliyet gösteren çok sayıda öğrenci kulübünün olması.
- ✓ Öğrencilerin Erasmus ve Orhun Değişim Programı ile yurt dışında, Farabi Programı ile ülkemizin farklı üniversitelerinde öğrenim görebilmeleri.
- ✓ Her türlü siyasi düşünceye açıklık ve hoşgörünün olması.
- ✓ Fakülte bölümlerinin iş alanlarının farklı ve çeşitli olması.
- ✓ Ulusal ve uluslararası kongre ve sempozyumlarda fakültenin bildiri sunumu ile etkin bir şekilde temsil edilmesi.
- ✓ İç ve Dış paydaşlarla sürekli görüşmeler yapılması.

B- Zayıflıklar

(Stratejik Planda belirlenmiş olan GZFT analizinde tespit edilen zayıf yönler ve tehditler belirtilip, zayıf yönler ve tehditler ile ilgili olarak nasıl telafi edilebileceği yazılır.)

- ✓ Ulusal ve uluslararası kongre ve sempozyumlara yeterince ev sahipliği yapamama.
- ✓ Yerel staj olanaklarının yetersizliği.
- ✓ Kamu ve özel kuruluşlarla işbirliğinin yetersiz olması.
- ✓ Yurt dışına giden öğrenci ve öğretim üyesi sayısının az olması.
- ✓ Ders kitabı yazan öğretim üyesi sayısının az olması.
- ✓ Yürütülen proje sayısının azlığı.
- ✓ Öğretim üyelerinin bilgi birikimlerini dış çevreye gösterememeleri.
- ✓ Yerel, ulusal ve uluslararası tanıtım eksikliği.

C- Değerlendirme

(Birim yapmayı planladığı değişiklik önerilerine, karşılaşılabileceği risklere ve bunlara karşı alınması gereken tedbirlere ilişkin değerlendirmelere yer verilir.)

- ✓ AB programları
- ✓ Türkiyenin ve dünyanın nitelikli iş gücü ihtiyacı
- ✓ Ülkemizde AR-GE çalışmalarına verilen önemin artması
- ✓ AB öğrenci öğretim üyesi değişim programları
- ✓ Sanayinin gelişime açık olması bu değişime hızla cevap verebilen bölüm ve anabilim dalları
- ✓ Dünyada bilgi ve iletişim teknolojilerindeki hızlı gelişimin yeni ürün ve hizmet alanlarına girmesi
- ✓ Genç nüfus ve buna paralel olarak yükseköğretime olan talep
- ✓ Ulusal ve Uluslararası kuruluşlarla iş birliği projesinin yaygınlaşması
- ✓ Bilimsel ve teknolojik yayına duyulan ihtiyaç
- ✓ Fakülte öğretim üyelerinin konferans düzenlemeleri konusunda motivasyon çabalarının gerekliliği

V- ÖNERİ VE TEDBİRLER

(Kamu İdarelerince Hazırlanacak Faaliyet Raporları Hakkında Yönetmeliğin 18 inci maddesinin (d) bendi uyarınca bu bölümde, faaliyet yılı sonuçları ile genel ekonomik koşullar, bütçe imkânları ve beklentiler göz önüne alınarak, birimin gelecek yıllarda faaliyetlerinde yapmayı planladığı değişiklik önerilerine, hedeflerinde meydana gelecek değişiklikler ile karşılaşabileceği risklere ve bunlara yönelik alınması gereken tedbirlere yer verilir.)

Niğde Ömer Halisdemir Üniversitesi İktisadi ve İdari Bilimler Fakültesi stratejik plan programının önemini kabul etmekte ve stratejik plan hazırlama kararlılığındadır. Bu ideallerimizi gerçekleştirebilmek için faaliyet raporunda açıklanan ve eksik kalan konuların dikkate alınması ve üniversite genelinde sosyal faaliyetlerin daha da yaygınlaştırılması ve fiziksel ortamın üniversite ortamı şeklinde zenginleştirilmenin gereğini düşünmekteyiz.

EKLER

EK-1: HARCAMA YETKİLİSİNİN İÇ KONTROL GÜVENCE BEYANI

İÇ KONTROL GÜVENCE BEYANI

Harcama yetkilisi olarak yetkim dahilinde;

Bu raporda yer alan bilgilerin güvenilir, tam ve doğru olduğunu beyan ederim.

Bu raporda açıklanan faaliyetler için idare bütçesinden harcama birimimize tahsis edilmiş kaynakların etkili, ekonomik ve verimli bir şekilde kullanıldığını, görev ve yetki alanı çerçevesinde iç kontrol sisteminin idari ve mali kararlar ile bunlara ilişkin işlemlerin yasallık ve düzenliliği hususunda yeterli güvenceyi sağladığını ve harcama birimimizde süreç kontrolünün etkin olarak uygulandığını bildiririm.

Bu güvence, harcama yetkilisi olarak sahip olduğum bilgi ve değerlendirmeler, iç kontroller, iç denetçi raporları ile Sayıştay raporları gibi bilgim dahilindeki hususlara dayanmaktadır.

Burada raporlanmayan, idarenin menfaatlerine zarar veren herhangi bir husus hakkında bilgim olmadığını beyan ederim. (NİĞDE 01.01.2020)

İmza

Prof. Dr. Haluk BENGÜ

Dekan V.

[1] Harcama yetkilileri tarafından imzalanan iç kontrol güvence beyanı birim faaliyet raporlarına eklenir.

[2] Yıl içinde harcama yetkilisi değişmişse “benden önceki harcama yetkilisi/yetkililerinden almış olduğum bilgiler” ibaresi de eklenir.

[3] Harcama yetkilisinin herhangi bir çekincesi varsa bunlar liste olarak bu beyana eklenir ve beyanın bu çekincelerle birlikte dikkate alınması gerektiği belirtilir.

ÖRNEK-1

EK-1: HARCAMA YETKİLİSİNİN İÇ KONTROL GÜVENCE BEYANI

İÇ KONTROL GÜVENCE BEYANI

Harcama yetkilisi olarak yetkim dahilinde;

Bu raporda yer alan bilgilerin güvenilir, tam ve doğru olduğunu beyan ederim.

Bu raporda açıklanan faaliyetler için idare bütçesinden harcama birimimize tahsis edilmiş kaynakların etkili, ekonomik ve verimli bir şekilde kullanıldığını, görev ve yetki alanım çerçevesinde iç kontrol sisteminin idari ve mali kararlar ile bunlara ilişkin işlemlerin yasallık ve düzenliliği hususunda yeterli güvenceyi sağladığını ve harcama birimimizde süreç kontrolünün etkin olarak uygulandığını bildiririm.

Bu güvence, harcama yetkilisi olarak sahip olduğum bilgi ve değerlendirmeler, benden önceki harcama yetkilisi/yetkililerinden almış olduğum bilgiler, iç kontroller, iç denetçi raporları ile Sayıştay raporları gibi bilgim dahilindeki hususlara dayanmaktadır.

Burada raporlanmayan, idarenin menfaatlerine zarar veren herhangi bir husus hakkında bilgim olmadığını beyan ederim. (Yer-Tarih)

İmza

İmza

Ad-Soyad

Ad-Soyad

Unvan

Unvan

Göreve Başlama Tarihi:/..../20....

Göreve Başlama Tarihi:/..../20

Görevden Ayrılış Tarihi:/..../20

[1] Harcama yetkilileri tarafından imzalanan iç kontrol güvence beyanı birim faaliyet raporlarına eklenir.

[2] Yıl içinde harcama yetkilisi değişmişse “benden önceki harcama yetkilisi/yetkililerinden almış olduğum bilgiler” ibaresi de eklenir.

[3] Harcama yetkilisinin herhangi bir çekincesi varsa bunlar liste olarak bu beyana eklenir ve beyanın bu çekincelerle birlikte dikkate alınması gerektiği belirtilir.